UDSP 11

UDMAG #7

Juillet-Août-Sept 2020

Le mag des sapeurs-pompiers de l'Aude - www.udsp11.fr

Édito

La saison 2020 s'achève. Les feux ont été nombreux, mais le dispositif prévisionnel et la rapidité des secours ont permis de limiter la superficie totale brûlée. Les surveillants de baignade des postes de secours des plages et des plans d'eau, ont eu fort à faire, avec de très nombreuses interventions, liées à l'augmentation du nombre de vacanciers, pas toujours coopérants par rapport aux mesures de prévention des risques.

Cet été, comme vous pourrez le lire dans ce Mag, les administrateurs ont participé à de nombreuses manifestations et travaillé pour répondre au mieux à vos attentes. La rentrée s'annonce toujours aussi limitée en termes de perspectives, dû à la recrudescence de la Covid19.

Alors continuons à respecter les gestes barrières :
- **DISTANCIATION**
- **SOLUTION HYDRO-ALCOOLIQUE**
- **PORT DU MASQUE**

Cette rentrée, c'est aussi les différentes élections pour élire aux instances paritaires, CCDSPV et CATSIS, vos représentants. Je vous invite à voter massivement pour les candidats de l'UDSP, ce seront vos représentants de demain.

Le 10 octobre, à Caunes Minervois, aux caveaux de l'abbaye, vous voterez le renouvellement des administrateurs de la série B de l'UDSP. Madame Marie-Dominique Ancin-Leza, Messieurs Claude Gasparotto, Gilles Serres et Benoit Riu ont souhaité poursuivre leurs engagements, et je les en remercie.

Enfin, un moment important pour nous tous, sera la présence du Président de la République à l'assemblée générale de la FNSPF, le 17 octobre à Paris. L'ensemble des sapeurs-pompiers de France attendent les annonces en faveur du volontariat, et surtout 3 mesures « phares » : Le 112 – LES POINTS DE BONIFICATION et LA DETT.

Bonne rentrée !

Sandra Rossi,
Présidente de l'UDSP de l'Aude
Vice-Présidente de l'URSPSM
Administratrice à la FNSPF

Sommaire

2 Actions politiques
3 Pupilles de l'Aude
4-5 On en parle
6 Agenda

PROPOSITIONS DE LOIS visant à CONSOLIDER notre MODÈLE de SECURITÉ CIVILE et à VALORISER le VOLONTARIAT des SAPEURS-POMPIERS

Les 2 propositions sont issues des travaux du groupe parlementaire « mission volontariat », ainsi que de nombreux travaux des commissions volontaires de l'UDSP de l'Aude, de l'URSPSM et de la FNSPF.

Exposé des motifs

La protection des personnes et des biens contre les accidents, les catastrophes, ainsi que l'alerte des populations : tel est, en France, l'objet de la sécurité civile. Un engagement sans faille des 249 700 sapeurs-pompiers au service de la Nation, malgré l'accroissement des interventions. En 2018 ce sont ainsi près de cinq millions d'interventions qui ont été réalisées par ces femmes et ces hommes, souvent volontaires, soit une intervention toutes les sept secondes.

Évoquer notre modèle de sécurité civile ne peut se faire sans parler des volontaires, socle de notre modèle de secours et de gestion des crises et qui représente 79 % des sapeurs-pompiers.

Toutefois, notre modèle de sécurité civile et ses acteurs sont aujourd'hui fortement contraints par des éléments endogènes et exogènes. D'une part, l'accroissement des sollicitations opérationnelles et la stagnation ou la diminution de l'engagement volontaire et, d'autre part, l'augmentation de l'insécurité liée aux interventions. Par ailleurs, à ces éléments s'ajoute le risque d'une éventuelle application de la directive temps de travail, qui aurait des effets mortifères pour le volontariat.

Objectifs

Consolider notre modèle de sécurité civile

La présente proposition de loi (PPL) consacre, pour la première fois, une définition de la carence ambulancière : elle doit permettre de mieux répartir les flux et la charge des interventions d'urgence, tout en respectant la compétence des médecins régulateurs.

Par ailleurs, la PPL crée donc, dans le cadre de la lutte contre les inondations, un guichet unique et une commission départementale de coordination et d'optimisation des programmes d'actions de prévention des inondations. Elle met également en place un Plan intercommunal de Sauvegarde, désormais obligatoire, afin de renforcer la synergie et l'efficacité de toutes les strates administratives. Elle prévoit aussi d'adapter les outils dont disposent les forces de secours aux opportunités qu'offre le numérique.

Moderniser nos services d'incendie et de secours

La présente PPL a également l'ambition d'adapter nos SIS aux enjeux de la société contemporaine et prévoit surtout des mesures visant à développer encore la diversité des profils au sein des forces de secours. Répondant ici à l'un des enjeux qui avait été identifié parla mission

Ambition Volontariat, nous prévoyons de tendre vers la parité au sein des Conseils d'administration des services d'incendie et de secours et d'instaurer dans chaque SIS, un référent diversité et mixité.

Maintenir notre capacité d'intervention en confortant l'engagement

Un triptyque doit guider l'action visant à maintenir notre capacité d'intervention, il s'agit de : reconnaitre, favoriser, et renforcer. Reconnaître l'engagement de ceux qui risquent leur vie au service de l'intérêt général est un devoir. Favoriser l'engagement, la présente PPL prévoit donc des mesures en faveur des Sapeurs-Pompiers et de leurs employeurs, issue de la proposition n° 22 du rapport sur le Volontariat, la première de ces mesures est l'attribution d'une bonification en matière de retraites, plébiscitée depuis longtemps par le monde pompier. La loi renforce également la prise en charge de la protection sociale des volontaires. D'autres mesures visant à la valorisation des acquis et à la reconnaissance des qualifications en entreprises sont également prévues. Renforcer, enfin, notre capacité d'intervention.

La suractivité opérationnelle du secours d'urgence engendrée par l'accroissement des risques rappelle la nécessité d'envisager l'activité de secours comme un ensemble, au-delà des clivages culturels pouvant préexister. Ainsi, la synergie entre les professionnels de santé et la sécurité civile doit être renforcée, la présente proposition de loi prévoit donc la fusion des plateformes d'appels d'urgence à travers un numéro unique, le 112.

Protéger les acteurs de la sécurité civile pour l'avenir

La présente PPL renforce la protection des pompiers sur le terrain judiciaire, aussi bien civil que pénal. Il est donc instauré un renforcement des sanctions pour les agressions de sapeurs-pompiers, ainsi que la possibilité pour les SDIS de se porter partie civile en cas d'incendie volontaire. Nous prévoyons aussi de permettre un développement des dynamiques locales en instituant dans chaque SIS, un référent sécurité.

PUPILLES DE L'AUDE

Suite à l'organisation par l'Association Les Groles Trotteurs du Minervois, d'un Tour du Monde Virtuel où chacun, en s'inscrivant en ligne moyennant 5 euros, pouvait contribuer de n'importe quelle façon (course à pied, trekking, marche, randonnées, etc....) à faire monter le compteur des kilomètres à parcourir, le but étant d'atteindre la distance du Tour du Monde à l'équateur, soit 40 075 kilomètres. Deux courses ont pu être organisées, par les Centres de Secours de Caunes Minervois et de Puichéric, afin de faire monter le nombre de kilomètres à parcourir. Les bénéfices de la course ont été reversés aux Pupilles de l'Aude ainsi qu'à l'Association HTAP qui soutient les patients qui souffrent d'hypertension artérielle pulmonaire.

LE TOUR DU MONDE VIRTUEL EN CHIFFRES

619
participants

62 263
km parcourus au total, soit le seuil de **40 075 km à l'équateur dépassé**

1 860 EUROS
récoltés en faveur des **Pupilles de l'Aude**

RÉSULTAT DU TOUR DU MONDE VIRTUEL

La caserne la plus participative
Centre de Secours de **Caunes Minervois.**

La plus jeune participante
Elise Lauouvea, fille de Sophie Garré et de Romuald Lauouvea, sapeurs-pompiers à Caunes Minervois.

[ON EN PARLE]

Agression Castelnaudary

C'est une première dans le département : nos sapeurs-pompiers chauriens sont équipés, depuis quelques semaines, de 5 caméras piétons, et ce à titre expérimental jusqu'à la fin de l'année. «A l'issue, nous ferons un bilan et si c'est positif, ce dispositif équipera les centres concernés par des violences.

Pourquoi Castelnaudary ? Parce que c'est l'un des centres de secours qui subit le plus d'agressions. C'est même le n°1 dans le département». -Philippe Régis, Chef de Centre de Castelnaudary.

Campagne 2021 Calendriers

Message du 27 août 2020, de Philippe HUGUENET, secrétaire général de la FNSPF.

« Aucun motif valable ne paraît s'opposer à la conduite par les amicales de la prochaine tournée des calendriers, moment privilégié de renforcement de nos liens avec la population et source importante de financement des activités de notre réseau associatif.

Naturellement, celle-ci devra s'effectuer dans le strict respect des règles de sécurité sanitaire et des gestes barrières (obligation de port du masque, lavage très régulier des mains, absence de serrage de mains et d'embrassades, distanciation physique...) promus par Santé Publique France, ainsi éventuellement que des mesures prises par les autorités locales conformément à la situation épidémique de chaque territoire. »

[NOS PARTENAIRES]

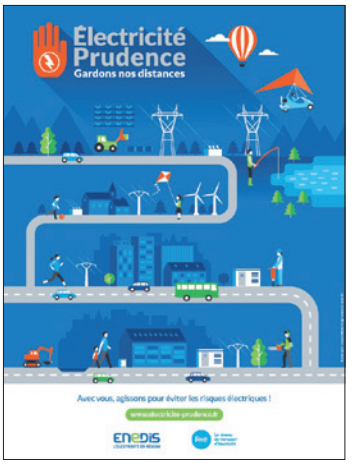

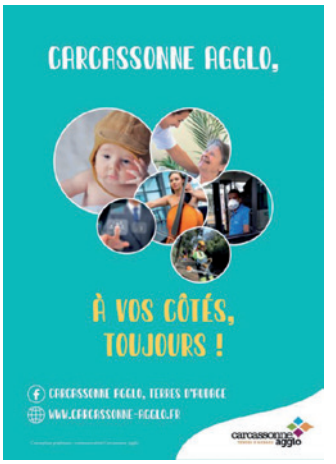

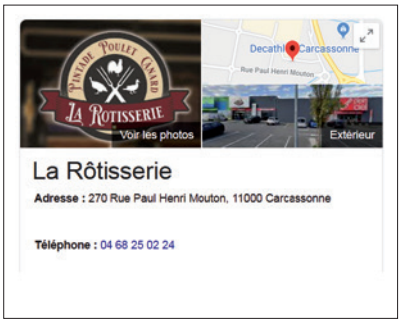

JEUNES SAPEURS-POMPIERS

Les agendas offerts par l'UDSP11 aux 207 jeunes sapeurs-pompiers de l'Aude, ont pu être remis aux différentes sections.
Pour rappel, chaque agenda acheté par l'UDSP11, un euro est reversé à l'Œuvre des Pupilles et Orphelins de Sapeurs-Pompiers.

SECOURISME

Deux sessions de formation ont eu lieu au mois d'août au Centre de Secours de Montréal, et 18 stagiaires ont pu apprendre les Gestes qui Sauvent. Les certificats ont été remis par les formateurs, en présence du Maire Bernard Breil, du Chef de Centre, Karim Chaib et du Président de l'Amicale de Montréal, Bernard Saigné.

FOULÉES DE LA FALAISE

Suite à l'annulation de la traditionnelle course des Foulées de la Falaise au mois d'avril dernier, en raison de l'épidémie de Covid-19, l'équipe de l'UDSP11 a tiré la tombola qui était organisée à l'occasion de cette course. Nous remercions les participants qui sont toujours de plus en plus nombreux, et félicitations aux gagnants, nous vous attendons nombreux l'an prochain !

GESTE SOLIDAIRE

Dans le cadre du contexte sanitaire, nous remercions la GMF Assurances, d'avoir offert des masques à nos Pupilles de l'Aude, qui sont parvenus à nous grâce à l'Œuvre des Pupilles et Orphelins de Sapeurs-Pompiers.

FÉMINISATION

Alors qu'à l'échelle départementale, 21% des sapeurs-pompiers sont des femmes, contre 16% à l'échelle nationale, nous soulignons l'aménagement optimal de vestiaires pour les personnels féminins du Centre de Secours de La Palme.

TRAVERSÉE DU CHENAL

La 3ème édition de la Traversée du Chenal à Port-La-Nouvelle a pu avoir lieu le 15 août dernier, nous remercions particulièrement les amis sapeurs-pompiers qui ont participé au Challenge Pascal Vareilhes, administrateur de l'Union Départementale décédé il y a quelques années.

DEFILÉ MILITAIRE DU 14 JUILLET

Nathanaël, Pupille de l'Aude, s'est engagé il y a deux ans, il s'est spécialisé en NRBC (Risque Nucléaire, Radiologique, Biologique et Chimique). Il a participé à la désinfection des bâtiments officiels. Nathanaël, avant son engagement, a obtenu son brevet de jeune sapeur-pompier et souhaitait se présenter au concours de sapeur-pompier professionnel.

Il a choisi l'Armée pour la rigueur, ce qui lui avait déjà tenu à cœur lors de son cursus de jeune sapeur-pompier.
Lors du défilé militaire du 14 juillet à Paris, Nathanaël a eu l'honneur de faire partie des rangs pour avoir participé à l'Opération Résilience contre la Covid19.

[AGENDA]

Maintien des Assemblées Générales
de la FNSPF, MNSPF, et de l'ODP
les 16 et 17 octobre

Élections
CATSIS/CCDSPV,
les 14 et 15 octobre

Week-end Téléthon
(sous réserve covid-19),
le week-end du 4 et 5 décembre

NAISSANCES

Thomas BOYE, ISP à Carcassonne
et Laurenne Esteve :
Emma

Mélanie IMBERNON, ISP à Coursan
et Romain ANDRIEU, SPV à Montréal :
Élise

ILS NOUS ONT QUITTÉS

Marc COCHET, 62 ans, Tuchan
Roger LORIENTE, 85 ans, La Redorte
André HOULES, 91 ans, Laure Minervois
André REVERDY, 77 ans, Castelnaudary
Gérard TOUSTOU, 75 ans, Belcaire/Espezel
Henri AZAM, 84 ans, Capendu
Francis ROIGT, 93 ans, Port-La-Nouvelle
Laurent GRIMAL, 74 ans, Port-La-Nouvelle
Célestin PUCHOL, 91 ans,
St Laurent de la Cabrerisse
Robert BARTHES, 68 ans, Belpech
Max DUFIS, 75 ans, Couiza

HORAIRES D'OUVERTURE DU SECRÉTARIAT DE L'UD

Lundi et Mardi : 8h - 12h30 et 13h - 17h30
Mercredi : 8h30 - 12h30 et 13h30 - 17h
Jeudi et Vendredi : 8h - 12h30 et 13h - 17h

Union Départementale
Sapeurs-Pompiers de l'Aude

SUIVEZ L'ACTUALITÉ DE VOTRE UD !

Union Départementale des Sapeurs-Pompiers de l'Aude
udsp11.fr
udsp_11
@UdspAude

Z.I. La Bouriette - Rue Bergès - BP 1009 - 11850 CARCASSONNE
Tél. **04 68 79 59 70** - udsp-aude@wanadoo.fr

Directrice de publication **Sandra Rossi** / Rédactrice **Manon POUYTES** / Création **Minelseb 04 68 25 32 68 - www.minelseb.com** / Photographe **SDIS11**